



発行所 仙台育英学園同窓会
 仙台市宮城野区宮城野二丁目4-1
 TEL 022-256-4141
 編集 仙台育英学園
 発行人 同窓会事務局
 印刷所 TEL 022-288-5231
 本田印刷株式会社

「価値ある準優勝」



仙台育英学園同窓会
会長 瀬戸 信男

盛夏の候、同窓生の皆様におかれましては益々ご健勝でお過ごしのことと存じます。日ごろより同窓会活動に深いご理解とご協力をいただき、心から感謝申し上げます。

まず初めに申し上げなければならぬのは、全国を興奮の渦に巻き込んだ昨夏の第九十七回全国高等学校野球選手権大会であります。

「海の日」に思う



秀光中等教育学校
仙台育英学園高等学校
理事長 加藤 雄彦

仙台育英学園同窓会の皆さんにおかれましては益々ご活躍のこととお慶び申し上げます。梅雨空が続くものの、紫陽花が鮮やかに咲き、季節が真夏に向かって変わっていかうと

する「海の日」にこの原稿を書いています。去る七月九日、仙台港高松ふ頭は、厚く垂れこめた雨雲と鉛色した海面に覆われていました。巨大な灰色の艦艇を眼の前にして、生徒や先生たちから異口同音に「デカイ船だ。」を連発していました。岸壁に接岸した「護衛艦こんごう」の雄姿を見ての感想です。

一九一五年に第一回全国中学校優勝野球大会が開催されてから一〇〇年となる記念の大会での準優勝、誠におめでとうございました。全国津々浦々七〇、〇〇〇名を超える同窓生とともに喜びを分かち合いたいと思います。

仙台育英の初戦から決勝戦までの戦いは、正に王者の戦い方であったと私は思います。特に準決勝の対早稲田実業高校戦では、プロ野球に例えれば、「人気の七、実力の八」全くその図式通りの結果となりました。七対〇の圧勝に、溜飲を下げたのは私一人だけではありません。私一人だけではなく、六回の裏に同点に追いついたとき、勝利の女神は仙台育英に微笑んでおりま

学校や防衛医科大学校に進学しています。さらに、就職先のひとつとして陸・海・空の自衛官に任官される卒業生たちがいることから、「職場体験学習」の校外研修にと「アイ・ライオン・ワークショップ・デー」を関係者が準備してくださりました。海上自衛隊第一護衛艦群第五護衛隊に所属する護衛艦の乗組員二百五十名(女性二十名を含む)は、各々の場所で、様々な職務をこなしている内容の紹介をして下さり、チームこんごうの組織運営と職務意識の高さを目の当たりにできる機会になりました。

さらに、この研修には在校生の約半数に当たる男女千六百九十名が参加しましたが、決められていた時間を超過しても関係者に次々と護衛艦の機能はもろろのこと、防衛に関することまで熱心に質問している生徒たちの姿に圧倒されました。

このように生徒の探求心に火をつけたのは、公職選挙法が変わり、十八歳から選挙権が認められたことによるのか、大勢の卒業生が国防に関わる仕事をしていることに影響を受けたのか、それとも余りにもハイテクな護衛艦

した。九回の出会い頭によるホームランで勝利の女神は相手に向いてしまいました。勝負は紙一重の差だったと思います。高校野球一〇〇年の間、東北に優勝旗を持ち帰ることはできませんでした。しかし近い将来、母校硬式野球部が優勝旗をもってくるものと信じております。また、同窓生の皆様からは多大なる協賛金をいただきありがとうございます。厚く御礼申し上げます。

さて、母校は今年創立百一十周年を迎えます。東日本大震災後、「逆転の仙台育英を旗頭に一日も早い復興に取り組んでまいりました。今後、各教育施設の建設を含めた復興事業を進めるとともに、教育設備の整備等、望ましい理想的な教育ができるよう教育環境の整備充実の事業展開を行うにあたり、多額の資金が必要となってまいります。同窓会といたしまして、出費多端な折とは存じますが、募金活動を行い、母校の充実・発展の一助にしたいと存じますので、何卒同封の払込取扱票にてご協力いただきますようお願い申し上げます。

母校の近況を簡単にお知らせいたします。平成二十八年三月に卒業した秀光中等教育学校の設備に興味をそられたのか、その理由は同窓生の皆様のご想像にお任せしたいと思います。

個人的な話で恐縮ですが、一九四六年八月一日、現在のパプアニューギニア、ラバウルで戦争犯罪人として祖父である海軍司令加藤栄吉大佐は処刑されました。行年四十九歳の若さでしたが、護衛艦こんごうの艦長齊藤一佐様と同年齢であることから、何かの因縁を感じました。また、屋敷の海軍カレーを頂きながら、ハワイ駐留武官だったときの話をなさるときの表情、日米友好協会の知人たちとの思い出に花を咲かせた西國の絆の大切さを披露されている姿勢、そして祖父が戦前着任した戦艦金剛型新鋭艦「榛名」と護衛艦「こんごう」のご縁を思うとき、一度もあつたことのない祖父の面影と重なるものがありました。

私たちが住む日本は周囲を海に囲まれ、古より様々な文化や技術が持ち込まれ、現在でも日常生活に欠かさない物資が海運の力を借りてもたらされています。これは平和が保たれているからこそその外からの恩恵であり、感

校、仙台育英学園高等学校の進路状況につきまして、は、会報に記載してありますので、ご覧になっていただければと思います。

新年度を迎えた、平成二十八年四月六日(水)宮城野校舎ゼルコバホールで、秀光中等教育学校の前身である秀光中学校から数えて二十一期生である新入生四十五名の入学式が挙行されました。また、四月七日(木)多賀城校舎グロリーホールで高等学校全日制課程六コースの入学式が挙行され、午前は、特別進学コース・外国語コース・英進進学コース・情報科学コース、午後からフレックスコース・技能開発コースの併せて、一〇七二名の新入生が仙台育英生としての一歩を踏み出しました。後輩諸君には、しっかりと自分を見つめて将来への大きな夢を抱きながら、充実した三年間を送るよう期待いたします。

最後になりますが、加藤雄彦理事長・校長先生はじめ、諸先生方並びに会員皆様のご健勝とご多幸、母校の益々のご発展を祈念して挨拶いたします。

謝しなければならぬのではないのでしょうか。一方、私たちに恵を与えてくれる海は時には凶器と変容し、多くの尊い人命や財産を奪います。二〇一一年三月十一日東日本大震災で発生した大津波によって同窓会会長であった大学幹男さんをはじめ、卒業生やご家族が犠牲になったことを忘れることができません。今年も「海の日」を迎え、もたらされる恵と失ったかけがえのないものを交互に考える日となりました。

同窓会の皆さん、仙台育英学園宮城野新校舎は二〇一三年三月二十四日、皆さんのお力で見事復活しました。しかしながら、宮城野校舎に関わる施設設備が完全に回復した訳ではありません。逆転の仙台育英をスローガンに学園職員一同は全力で宮城県の私学復興と母校の発展のために努力して参りますが、今後とも大震災の復興途上にある宮城野校舎へのご寄附によるご支援を心よりお願いいたします。

総会・支部だより

本部

仙台育英学園同窓会総会が、平成二十七年八月二十九日(土)「仙台ガーデンパレス」にて行われ、加藤雄彦校長先生もご出席いただき、これからの仙台育英学園についての話を伺いました。



瀬戸会長挨拶



鈴木良英PTA会長挨拶



総会風景



加藤雄彦理事長・校長先生挨拶

第97回全国高等学校選手権大会進優勝報告・懇親会

学校と合同で「仙台育英学園高等学校体育会硬式野球部 第九十七回全国高等学校野球選手権大会進優勝報告会」を行いました。報告会並びに懇親会では、同窓会から約八十名、学校関係の来賓等を含め、総勢約二百名の参加にて、硬式野球部員の報告を受け、栄光を称えました。

その後、美味しい料理に舌鼓をうちながら、先輩、後輩、学校関係者などを含め、和気藹々と楽しいひと時を過ごしました。なお、平成二十八年度の総会会場は、「パレスへいあん」に戻りますので、どうぞお間違いないようご参加頂きますよう、よろしくお願ひします。

佐々木順一朗監督からの報告

会場風景



万歳三唱



加藤雄彦理事長・校長挨拶

東京支部

平成二十七年十一月二十二日(日)、新宿野村ビル五十階にある「デューク」にて、第三十六回支部総会および懇親会が行われました。

ご多用の中、加藤雄彦校長先生にご出席をいただき、約六十名もの同窓生の参加にて、充実したひと時を過ごしました。

また、若い卒業生も多く参加し、先輩・後輩などで育英グッズを景品とするピンゴ大会などもあり、とても和やかな会となりました。

参加者の言葉

清水茂一(昭和十九年卒)

東京支部総会参加

年に一回の会合。毎年とても楽しみにしております。皆さんの健康な顔を見て、「私も頑張らなければ」と思い、楽しく参加しています。

これからも、是非楽しみにしておりますので、今年参加された方も、またお会いしましょう。

鈴木まどか(平成十年英進コース卒業)

東京支部総会参加

Facebookで「東京支部がやっていること」を知り、参加させていただきました。

久しぶりに校長先生にもお会いでき、感激しました。これからも参加させていただきたく思っております。これからもよろしくお願ひします。

工藤悠平(平成十八年特別進学コース卒業)

東京支部総会参加

高校在学時に、育英祭の実行委員長や生徒会の副会長をさせて頂きました。

今年は甲子園準優勝という歳に、東京支部総会に初参加ができ、大変光栄に思っております。

次年度より同窓生にもっと声掛けをし、私も続けて参加できるようにしたいです。

今後ともよろしくお願ひします。

岩沼支部

平成二十七年十月三日(土)、竹駒神社参集殿において、総会、懇親会が開催され、お忙しい中、二十数名の参加をいただきました。

加藤雄彦理事長・校長挨拶



会場風景



会場風景



エール



仙台育英学園高等学校同窓会 東京支部からのお知らせ

フェスブックにて、「仙台育英学園高等学校 東京支部」をぜひ検索してください。常に東京支部の情報などを掲載しております。ぜひよろしくお願ひします。

加藤雄彦校長先生代理として佐々木英明教頭先生が出席され、学校の近況等を紹介していただきました。

硬式野球部OB会新年会

平成二十八年八月三十日(土)、仙台駅東口ホテルオパレス仙台にて、総会、新年会が開催されました。約五十名の出席をいただき、実に楽しい時間を過ごしました。

第九十七回全国高校野球選手権大会準優勝にて話の華が咲き、さらに近い将来の夢の話へと盛り上がりつきました。多方面にて活躍している卒業生同志が、とても賑やかに笑い溢れる会となりました。

参加者の言葉

高橋宗一郎(平成二年教養コース卒業)

硬式野球部OB会新年会参加

二十六年前に甲子園に出場した時のことを思い出し、決勝時には甲子園で応援していただきました。今年の後輩たちは実に頼もしくスタンドから見ておりました。

佐々木監督率いる硬式野球部は、また近いうちに甲子園で活躍し、念願を叶えてくれるものと信じております。また来年の試合にも期待しております。そして、来年もぜひ参加させていただきたいと考えておりますので、先輩方、今後ともよろしく願います。

三瓶将太(平二十二年フレックスコース卒業)

硬式野球部OB会新年会参加

始めてこの様な場に参加させて頂いて、選手の指導だったり、部の運営であったり、選手の知らないところでこの様に活動されている事を始めて知りました。

今後OBとして、生徒たち選手たちの応援をわずかながらでもさせて頂けたらと思います。またぜひ参加したいと思えます。



剣育会創立六十周年記念
第二十回社の都中学校選抜剣道大会報告

剣育会創立六十周年記念第二十回社の都中学校選抜剣道大会が七月十日(日)、仙台育英学園高等学校多賀城校舎グロリーホールで開催されました。開会式では仙台育英学園常務理事 加藤聖一様、仙台育英学園同窓会会長 瀬戸信男様よりそれぞれ挨拶を頂き大会に華を添えて頂きました。

この大会は、県中体連に出場する仙台市各区の代表と選抜された他県の中学校、そして記念大会枠で剣道部出身中学校が出場し熱戦を繰り広げた。男子三十校・女子二十八校がレベルの高い技と気迫をおつけ合った。

◎大会結果は下記の通りとなりました。
男子優勝 勝平中学校(秋田)・準優勝 広瀬中学校(宮城)・三位 伊達中学校(福島)

女子優勝 朝日中学校(山形)・準優勝 聖ドミニコ学院(宮城)・二位 広瀬中学校(宮城)
三位 勝平中学校(秋田) 二位部(敗者復活) 優勝 芝中学校(埼玉)

大会終了後、剣育会六十周年記念祝賀会をホテルメルパルク仙台で開催。菅原副理事長・瀬戸同窓会会長・T.G.剣友会・遠藤卓先生・剣道部保護者会・剣育会会員の方々に出席を頂き盛大に行われました。



開催のお知らせ

本部総会のご案内

平成二十八年年度総会
日時:平成二十八年八月二十七日(土)

総会 午後五時
懇親会 午後六時
会場:パレスへいあん
仙台市青葉区本町二二二

会費:五,〇〇〇円
連絡先:事務局長 青木康博
〇二二-三六八-四二二

※豪華景品付きお楽しみ抽選会が復活しましたので、奮ってご参加下さい。お待ちしております。

東京支部

第三十七回総会
日時:平成二十八年十一月二十七日(日)

午後十二時
会場:新宿野村ビル ホテルオークラ
レストランテュルク

新宿区西新宿一-二六-二
〇三-三三四五-〇六一
会費:一〇,〇〇〇円
連絡先:末永 佑巳
〇九〇-六九四-一八四二七

※学校から加藤雄彦校長先生、本部から役員並びに同窓教員の先生方が多数出席いたします。関東在住の同窓生の皆様、奮ってご参加を下さい。お待ちしております。

岩沼支部

第二十六回総会
日時:平成二十八年十一月十二日(土)

午後三時
会場:竹駒神社・参集殿
会費:五,〇〇〇円
連絡先:大友 達夫
〇二二-三三一-四三一九

※岩沼近郊に在住する仙台育英学園の卒業生であればどなたでも参加できますのでぜひご出席下さいませようお待ちしております。

2016年度 大学入試 大学進学状況

仙台育英学園高等学校合格者数 **675人**

2016年5月13日

東北大4、宮城大2、宮城教育大3、山形大7、岩手大5、秋田大2、新潟大4、防衛大学校4、慶応義塾大1、早稲田大3、明治大3、立教大4、法政大16、青山学院大3、中央大7、東京理科大4、東洋大14、國學院大5、同志社大5、立命館大8、岩手医科大6、東北学院大138…

おもな合格大学と合格者者数一覧【一部抜粋】

全日制課程	福島大 1	所管外大学	東京理科大 5	成城大 2	帝京大 5	岩手医科大 6	通信制課程
国公立大学	新潟県立大 1	防衛大学校 4	芝浦工業大 5	日本女子大 2	拓殖大 2	東北学院大 138	国立大学
東北大 4	横浜市立大 1		東京都市大 1	明治学院大 3	桜美林大 2	東北福祉大 25	山形大 5
新潟大 4	群馬県立女子大 1	私立大学	津田塾大 1	東京農業大 3	立正大 2	東北工業大 28	首都大学東京 1
信州大 1	高崎経済大 2	慶応義塾大 1	東洋大 14	國學院大 5	学習院女子大 1	東北文化学園大 36	
長崎大 1	静岡県立大 1	早稲田大 3	日本大 7	玉川大 3	聖心女子大 1	東北医科薬科大 11	私立大学
弘前大 1	広島市立大 1	明治大 3	専修大 4	獨協医科大 2	日本体育大 2	宮城学院女子大 22	法政大 1
岩手大 5	宮城大 2	青山学院大 3	駒澤大 1	埼玉医科大 1	神奈川大 12	仙台百百合女子大 6	東京理科大 1
宮城教育大 3	国際教養大 1	立教大 4	学習院大 1	北里大 2	関東学院大 2	尚絅学院大 16	八戸学院大 1
秋田大 2	秋田公立美術大 1	中央大 7	成蹊大 3	大東文化大 6	同志社大 5	石巻専修大 18	東北福祉大 1
山形大 7	会津大 2	法政大 16	獨協大 6	東海大 9	立命館大 8	仙台大 20	宮城学院女子大 2

2016年度 大学入試 大学進学状況

秀光中等教育学校合格者数 **61人**

2016年5月13日

おもな合格大学と合格者者数一覧【一部抜粋】

国公立大学	私立大学	東洋大 1	武蔵野美術大 4	北海道医療大 1
熊本大 1	慶応義塾大 1	日本大 3	東京歯科大 1	東北芸術工科大 2
秋田大 1	早稲田大 2	専修大 2	新潟薬科大 1	東北学院大 6
釧路公立大 1	上智大 1	國學院大 1	明海大 1	東北福祉大 1
宮城大 1	明治大 1	東海大 5	千葉工業大 1	東北文化学園大 1
	青山学院大 1	駒沢女子大 1	金沢工業大 1	東北薬科大 2
	立教大 1	実践女子大 1	愛知学院大 4	
	中央大 2	創価大 1	立命館大 1	
	芝浦工業大 1	大正大 3	近畿大 1	

2016年度 就職状況

2016年も

100%

の就職率を達成!!

平成 27 年度 仙台育英学園同窓会 事業報告並びに収支決算書 (案)

(平成 27 年 4 月 1 日～平成 28 年 3 月 31 日)

◎事業報告

- 1 同窓会会報 第59号 発行
- 2 会員名・住所等の整理
- 3 各支部の強化拡充
- 4 平成27年度卒業生に対する記念品贈呈
- 5 生徒会クラブ活動の助成

◎収支決算書

<一般会計>

科目	取 入 の 部			差 額	摘 要
	予 算 額	決 算 額	差 額		
会費	6,630,000	7,122,000	492,000	全日制課程(高校・秀光)平成26年度卒業生会費・通信制課程会費等	
繰越金	949,576	949,576	0	平成26年度からの繰越金	
雑収入	500	21,250	20,750	銀行利子・岩沼支部より寄付金	
計	7,580,076	8,092,826	512,750		
支 出 の 部					
科目	予 算 額	決 算 額	差 額	摘 要	
会報費	2,000,000	792,525	1,207,475	会報第59号発行・ホームページ更新	
名簿費	600,000	273,869	326,131	メンテナンス料・住所変更連絡葉書郵便代	
補助費	100,000	0	100,000		
助成費	200,000	109,000	91,000	育英祭補助	
記念品費	1,200,000	1,080,000	120,000	卒業記念品(スプーン・プレゼント)	
強化拡充費	200,000	190,000	10,000	各支部補助・同期会等祝儀	
会議費	600,000	446,524	153,476	総会・諸会議補助 会議資料印刷代	
通信費	25,000	27,938	-2,938	各通信代	
事務費	150,000	29,894	120,106	事務用品・振込手数料	
雑費	300,000	244,418	55,582	慶弔費・印刷代・広告費等	
旅費交通費	500,000	255,640	244,360	東京支部・岩沼支部総会などへの参加旅費等	
基金積立金	1,700,000	3,000,000	-1,300,000	基金積立	
予備費	5,076	0	5,076		
計	7,580,076	6,449,808	1,130,268		

(収入の部) ¥8,092,826 - (支出の部) ¥6,449,808 = ¥1,643,018 (平成28年度へ繰越)

<特別会計>

基金積立金	平成26年度預金高	3,727,150
	利 子	284
	平成27年度積立金	3,000,000
	本年度基金取崩し金	0
計		6,727,414
会報発行 協力金	平成26年度までの残金	2,459,947
	利 子	485
	平成27年度 協力金	499,000
	振込手数料	55,800
計		2,903,632
平成28年度への繰越金		2,903,632

監査の結果、上記のとおり相違ないことを認めます。

平成 28 年 7 月 26 日
同窓会監事 庄子 富士雄
大宮 照夫
千葉 俊行
石垣 光一朗

平成 28 年度 仙台育英学園同窓会 事業並びに予算書 (案)

(平成 28 年 4 月 1 日～平成 29 年 3 月 31 日)

◎予算書

◎事業計画

- 1 同窓会報の発行
- 2 会員名・住所等の整理
- 3 各支部の強化拡充
- 4 平成28年度卒業生に対する記念品贈呈
- 5 生徒会クラブ活動の助成
- 6 その他

科目	取 入 の 部			差 額	摘 要
	平成27年度決算額	予 算 額	差 額		
会費	7,122,000	6,120,000	-1,002,000	全日制課程(平成27年度卒業生)会費・通信制課程会費等	
繰越金	949,576	1,643,018	693,442	平成27年度からの繰越金	
雑収入	21,250	500	-20,750	銀行利子¥500	
計	7,358,537	7,763,518	-329,308		
支 出 の 部					
科目	平成27年度決算額	予 算 額	差 額	摘 要	
会報費	792,525	2,000,000	1,207,475	会報第59号発行・ホームページ維持・管理	
名簿費	273,869	600,000	326,131	メンテナンス料・住所変更連絡葉書郵便代	
補助費	0	100,000	100,000		
助成費	109,000	200,000	91,000	育英祭、ホームカミングデイ補助等	
記念品費	1,080,000	1,200,000	120,000	卒業記念品¥1,200×1000	
強化拡充費	190,000	300,000	110,000	各支部補助・同期会等祝儀	
会議費	446,524	700,000	253,476		
通信費	27,938	40,000	12,062		
事務費	29,894	150,000	120,106		
雑費	244,418	500,000	255,582	慶弔費・印刷代・広告費・総会款品等	
旅費交通費	255,640	400,000	144,360		
基金積立金	3,000,000	1,500,000	-1,500,000		
予備費	0	73,518	73,518		
計	6,449,808	7,763,518	1,313,710		

第97回 全国高校野球選手権大会
準優勝までの軌跡

第1試合	12-1	明豊高校(大分)
第2試合	7-1	滝川二高校(兵庫)
第3試合	4-3	花巻東高校(岩手)
第4試合	6-3	秋田商業高校(秋田)
準決勝	7-0	早稲田実業高校(西東京)
決勝	6-10	東海大相模高校(神奈川)

仙台育英準優勝 2015 夏の甲子園



第98回全国高等学校野球選手権 宮城大会

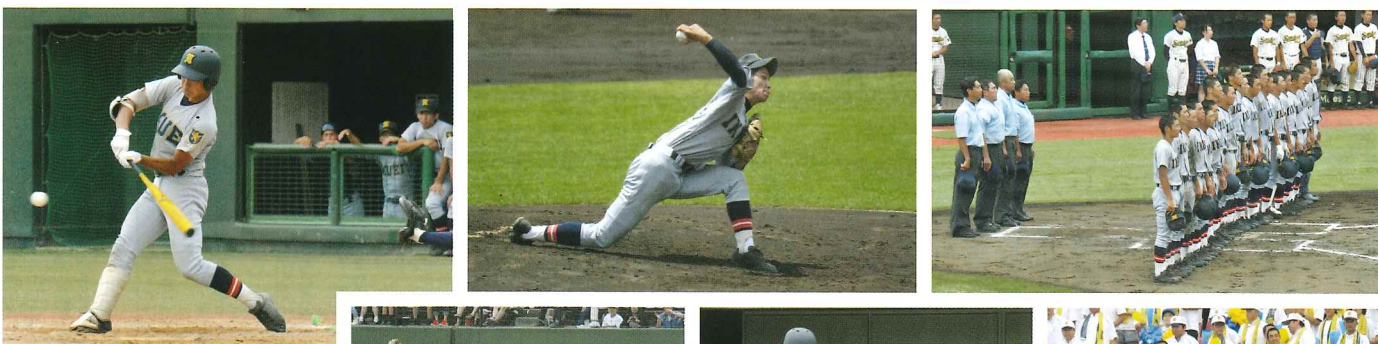

第98回 全国高校野球選手権 宮城大会

2回戦	15-0	石巻好文館
3回戦	10-0	仙台高専名取
4回戦	2-0	聖和学園
準々決勝	21-0	佐沼
準決勝	3-4	東北



応援ありがとうございました。

第97回全国高等学校 野球選手権大会 協賛金協力者

(H27.8.6~H27.11.30) 協力者数 482名 協力金額 3,020,920円

- S10 江上崎田海木金水谷... S11 大村藤藍熱砂清開森... S12 木橋田藤澤野山... S13 高伏伊津野渡安小... S14 小窪土橋大赤北岩... S15 太田小窪佐須高橋... S16 平安石剣小庄干戸... S17 安大大河佐白鈴木... S18 山野野木戸野山... S19 山田川地藤谷野井... S20 木橋田藤澤野山... S21 高伏伊津野渡安小... S22 小窪土橋大赤北岩... S23 太田小窪佐須高橋... S24 平安石剣小庄干戸... S25 安大大河佐白鈴木... S26 山野野木戸野山... S27 山田川地藤谷野井... S28 木橋田藤澤野山... S29 高伏伊津野渡安小... S30 小窪土橋大赤北岩... S31 太田小窪佐須高橋... S32 平安石剣小庄干戸... S33 安大大河佐白鈴木... S34 山野野木戸野山... S35 山田川地藤谷野井...

- H07 仲雄治男和夫... H08 頭勇未好清... H09 吉岡田村菅原... H10 田間田村菅原... H11 仲雄治男和夫... H12 頭勇未好清... H13 吉岡田村菅原... H14 田間田村菅原... H15 仲雄治男和夫... H16 頭勇未好清... H17 吉岡田村菅原... H18 田間田村菅原... H19 仲雄治男和夫... H20 頭勇未好清... H21 吉岡田村菅原... H22 田間田村菅原... H23 仲雄治男和夫... H24 頭勇未好清... H25 吉岡田村菅原... H26 田間田村菅原... H27 仲雄治男和夫... H28 頭勇未好清... H29 吉岡田村菅原... H30 田間田村菅原... H31 仲雄治男和夫... H32 頭勇未好清... H33 吉岡田村菅原... H34 田間田村菅原... H35 仲雄治男和夫...

平成27年度 会報発行費協力者 (H27.4.1~H28.3.31) 協力者数 489名 協力金額 489,000円

- S36 雄次雄作耕南... S37 光敬春和... S38 雄次雄作耕南... S39 光敬春和... S40 雄次雄作耕南... S41 光敬春和... S42 雄次雄作耕南... S43 光敬春和... S44 雄次雄作耕南... S45 光敬春和... S46 雄次雄作耕南... S47 光敬春和... S48 雄次雄作耕南... S49 光敬春和... S50 雄次雄作耕南... S51 光敬春和... S52 雄次雄作耕南... S53 光敬春和... S54 雄次雄作耕南... S55 光敬春和... S56 雄次雄作耕南... S57 光敬春和... S58 雄次雄作耕南... S59 光敬春和... S60 雄次雄作耕南... S61 光敬春和... S62 雄次雄作耕南... S63 光敬春和... S64 雄次雄作耕南... S65 光敬春和... S66 雄次雄作耕南... S67 光敬春和... S68 雄次雄作耕南... S69 光敬春和... S70 雄次雄作耕南... S71 光敬春和... S72 雄次雄作耕南... S73 光敬春和... S74 雄次雄作耕南... S75 光敬春和... S76 雄次雄作耕南... S77 光敬春和... S78 雄次雄作耕南... S79 光敬春和... S80 雄次雄作耕南... S81 光敬春和... S82 雄次雄作耕南... S83 光敬春和... S84 雄次雄作耕南... S85 光敬春和... S86 雄次雄作耕南... S87 光敬春和... S88 雄次雄作耕南... S89 光敬春和... S90 雄次雄作耕南... S91 光敬春和... S92 雄次雄作耕南... S93 光敬春和... S94 雄次雄作耕南... S95 光敬春和... S96 雄次雄作耕南... S97 光敬春和... S98 雄次雄作耕南... S99 光敬春和... S100 雄次雄作耕南...

- H27 雄次雄作耕南... H28 光敬春和... H29 雄次雄作耕南... H30 光敬春和... H31 雄次雄作耕南... H32 光敬春和... H33 雄次雄作耕南... H34 光敬春和... H35 雄次雄作耕南... H36 光敬春和... H37 雄次雄作耕南... H38 光敬春和... H39 雄次雄作耕南... H40 光敬春和... H41 雄次雄作耕南... H42 光敬春和... H43 雄次雄作耕南... H44 光敬春和... H45 雄次雄作耕南... H46 光敬春和... H47 雄次雄作耕南... H48 光敬春和... H49 雄次雄作耕南... H50 光敬春和... H51 雄次雄作耕南... H52 光敬春和... H53 雄次雄作耕南... H54 光敬春和... H55 雄次雄作耕南... H56 光敬春和... H57 雄次雄作耕南... H58 光敬春和... H59 雄次雄作耕南... H60 光敬春和... H61 雄次雄作耕南... H62 光敬春和... H63 雄次雄作耕南... H64 光敬春和... H65 雄次雄作耕南... H66 光敬春和... H67 雄次雄作耕南... H68 光敬春和... H69 雄次雄作耕南... H70 光敬春和... H71 雄次雄作耕南... H72 光敬春和... H73 雄次雄作耕南... H74 光敬春和... H75 雄次雄作耕南... H76 光敬春和... H77 雄次雄作耕南... H78 光敬春和... H79 雄次雄作耕南... H80 光敬春和... H81 雄次雄作耕南... H82 光敬春和... H83 雄次雄作耕南... H84 光敬春和... H85 雄次雄作耕南... H86 光敬春和... H87 雄次雄作耕南... H88 光敬春和... H89 雄次雄作耕南... H90 光敬春和... H91 雄次雄作耕南... H92 光敬春和... H93 雄次雄作耕南... H94 光敬春和... H95 雄次雄作耕南... H96 光敬春和... H97 雄次雄作耕南... H98 光敬春和... H99 雄次雄作耕南... H100 光敬春和...

事務局よりお願い
いつもご寄付をいただきありがとうございます。郵便払込取扱票へのご記入は、楷書で正確にご記入いただきますようお願い申し上げます。

※卒業年度の間違ひ、氏名に誤字脱字がある場合は、何卒ご容赦いただきたくお願い申し上げます。ご協力ありがとうございました。